

Procedure ongevallen, (bijna) verdrinking en calamiteiten

Zwemvereniging Hellas-Glana (d.d. 8 oktober 2011)

In dit document wordt omschreven hoe kaderleden van Hellas-Glana worden geacht te werk te gaan in geval van een ongeval, (bijna) verdrinking of calamiteit.

Kaderleden worden geacht dit document minimaal 1 maal per jaar door te lezen. Verder wordt geadviseerd om het document jaarlijks bijvoorbeeld tijdens een trainersoverleg te agenderen.

Ongeval met lichamelijk letsel

waarvoor meer kundige hulp moet worden ingeroepen.

- Stel de juiste diagnose en verleen EHBO ter plaatse of afhankelijk van soort ongeval, in EHBO-ruimte
- Bij behandeling in de EHBO ruimte gaat slechts 1 familielid van het slachtoffer mee naar deze ruimte.
- Indien noodzakelijk bel je de dienstdoende huisarts (in Sittard is dat tel: (0)046 – 4009925) of direct 112. Meld het incident tevens bij de receptie of een ander personeelslid van het zwembad indien deze aanwezig is.
- Waarborg de continuïteit van het toezicht in het zwembad !!
- Concreet houdt dit in dat bij kleine ongevallen 1 persoon eerste hulp verleent en de rest op hun post blijft. Bij grote ongevallen wordt indien mogelijk door 2 personen eerste hulp verleend.
- Houd publiek/aanwezigen op afstand.
- Ga na of er familie of kennissen zijn meegekomen met het slachtoffer. Als dit niet het geval is, dan nagaan wie thuis gebeld kan worden. Indien het slachtoffer geen vervoer heeft dan moet dit worden geregeld. In uiterste geval naar huis brengen of taxi bellen.
- Neem geen risico, laat nooit iemand alleen naar huis, de huisarts of de eerste hulp van het ziekenhuis gaan als dit niet vertrouwd lijkt.
- Vul het ongevallenregistratieformulier (zie bijlage 3) in en stel het bestuur via het secretariaat op de hoogte. Kijk op de site www.hellas-glana.nl voor het actuele adres van het secretariaat. Op deze site (bij het onderdeel vereniging – documenten) kun je tevens het registratieformulier downloaden.

(Bijna) verdrinking

Bij een (bijna) verdrinking geldt dezelfde procedure als bij een ongeval, echter..... bij een (bijna) verdrinking moet het slachtoffer, ook al is hij/zij bij kennis, altijd naar het ziekenhuis omdat het risico voor een zogenaamde "second drowning" niet ter plaatse kan worden vastgesteld.

Calamiteit

Een calamiteit is indien een van de volgende gebeurtenissen zich voordoet:

- brand;
- calamiteiten met giftige stoffen/gassen;
- explosie;
- stroomstoring;
- bommelding;
- overval;
- of andere situatie

met als gevolg ontruiming van de accommodatie

In geval van een calamiteit wordt gekeken of ontruiming noodzakelijk is. Het ontruimingssignaal wordt in principe gegeven door medewerkers van het zwembad.

Wanneer er sprake is van een directe bedreiging voor de aanwezigen, ga dan zelf tot ontruiming over. Informeer zo snel mogelijk de receptie of een ander personeelslid van het zwembad indien deze aanwezig zijn. Indien niemand van het personeel aanwezig is bij brand: voor zover automatische inwerkstelling van de brandmeldinstallatie nog niet heeft plaats gevonden eerst de handbrandmelder activeren.

In geval van een ontruiming worden de aanwezigen gewaarschuwd door een akoestisch ontruimingssignaal (slow whoop) of via de omroepinstallatie van de receptie.

Om ervoor te zorgen dat de ontruiming snel en ordelijk verloopt, is het van belang dat iedereen bekend is met de situatie ter plekke. Bekijk regelmatig waar de diverse vluchtwegen zich in het zwembad bevinden en waar de verzamelplaatsen binnen of buiten het zwembad zijn gelegen. Op diverse plaatsen in het zwembad hangen hiervoor borden met vluchtroutes en de situering van de verzamelplaatsen. Het voorkomen van paniek is van levensbelang. Het is dus essentieel dat de betrokken personen kalm blijven.

Bij een ontruiming worden zowel de hoofdingang als de nooduitgangen benut (zie de vluchtwegaanduiding door middel van transparantverlichting. Let op: bij ammoniakcalamiteit in Glanerbrook gelden andere procedures!). Controleer omkleedruimtes, toiletten en douches of daar niemand meer aanwezig is.

Het sein veilig wordt gegeven door de coördinator BHV of de bevelvoerder van de brandweer.

Belangrijk advies

In geval van levensbedreigende situaties (brand, gevaarlijke stoffen e.d.) beperk je tot het ontruimen en waarschuwen. Ga zelf geen acties ondernemen (bijvoorbeeld brand blussen) tenzij jezelf vanuit je werk hiervoor de benodigde kennis en vaardigheden hebt!

Verzamelplaats

In geval van een ontruiming dienen de aanwezige zich te begeven naar een verzamelplaats. Deze verzamelplaats verschilt per zwembad. Van de verschillende zwembaden waarvan wij gebruik maken staan de verzamelplaatsen hieronder beschreven. Mocht het je aan de hand van deze beschrijving niet duidelijk zijn waar deze verzamelplaats zich bevindt, vraag het dan ter plaatse na zodat je bij een calamiteit goed kan oriënteren.

De Nieuwe Hateboer, Sittard

De verzamelplaats is gelegen op de parkeerplaats aan de voorzijde van het gebouw of het gazon (de ligweide). In geval van slechte weeromstandigheden of een onveilige situatie kan worden uitgeweken naar de opvangplaats in het sporthotel van Leeuwenborg onder begeleiding van de coördinator BHV. Indien nodig: de sleutel van de Leeuwenborg is aanwezig in de kluis. In bijlage 4 tref je een plattegrond van de Nieuwe Hateboer aan.

Silverstaete, Sittard

De verzamelplaats is gelegen op de parkeerplaats aan de voorzijde van het gebouw of in het park Hof van Onthaasting. In geval van slechte weeromstandigheden of een onveilige situatie kan onder begeleiding van de coördinator BHV worden uitgeweken naar de opvangplaats in de hal van Hoogstaete. In bijlage 5 tref je een plattegrond van Silverstaete aan.

Glanerbrook, Geleen

In Glanerbrook wordt gewerkt met een tweetal fases in geval van ontruiming:

Fase 1: ontruiming vanwege ammoniak

Fase 2: ontruiming vanwege brand e.d.

Bij fase 1 is sprake van directe algehele ontruiming gezien het directe gevaar. De verzamelplaats is afhankelijk van de windrichting. Deze is erg complex en geadviseerd wordt om met het zwembadpersoneel te overleggen. De vluchtroutes/verzamelplaatsen zijn als volgt:

- Bij ammoniakcalamiteit technische ruimte:
 - Windrichting Noord: via Sporthal 2 (binnen) naar 400 meter baan (buiten)
 - Windrichting Zuid: via IJshal (binnen) naar parkeerplaats Kummenadestraat (buiten)
 - Windrichting Oost: via Sporthal 2, spinningruimte (binnen) naar 400 meter baan (buiten)
 - Windrichting Zuid: via IJshal (binnen) naar parkeerplaats Kummenadestraat (buiten)
- Bij ammoniakcalamiteit buitenbad:
 - Windrichting Noord: via Sporthal 2 (binnen) naar 400 meter baan (buiten)
 - Windrichting Zuid: via IJshal (binnen) naar parkeerplaats Kummenadestraat (buiten)
 - Windrichting Oost: via IJshal (binnen) naar parkeerplaats Kummenadestraat (buiten)
 - Windrichting Zuid: via IJshal (binnen) naar parkeerplaats Kummenadestraat (buiten)

Bij ontruiming in kader van fase 2 (brand e.d.) kan er sprake zijn van een gedeeltelijke ontruiming (per sector) of een algehele ontruiming.

- Bij een gedeeltelijke ontruiming bevindt de verzamelplaats zich in Sporthal 2. De accommodatie in Geleen is ingedeeld in sectoren. Het zwembad (binnen en buiten) bevindt zich in sector 1. Bij gedeeltelijke ontruiming wordt aangegeven welke sectoren dienen te worden ontruimd.
- Bij een algehele ontruiming in het kader van fase 2 bevindt de verzamelplaats zich op de weide van het buitenbad nabij de poort naar de parkeerplaats aan de Parklaan.

In bijlage 6 tref je een plattegrond van Glanerbrook aan.

Het Anker, Born

Bij Het Anker wordt afhankelijk van de calamiteit en de windrichting ad hoc een beslissing genomen voor de verzamelplaats door de aanwezige BHV'ers. Volg hun instructies dus op. Mogelijke verzamelplaatsen zijn:

- Kantine voetbal vereniging
- Voorzijde parkeerplaats
- Tennisbaan
- Sporthal
- Ligweide aan de achterzijde

In bijlage 7 tref je een plattegrond van Het Anker en de omgeving aan.

D'r Pool, Kerkrade

De verzamelplaatsen zijn bij D'r Pool in het zwembad gelegen. Zie hiervoor de plattegrond van het zwembad (bijlage 8). Indien via de omroepinstallatie het codewoord 'ZON' wordt omgeroepen is er sprake van een bommelding en dient de accommodatie direct te worden ontruimd.

Bijlagen:

- Bijlage 1. Aanvullende algemene ontruimingsinfo
- Bijlage 2. Verklaringen van symbolen
- Bijlage 3. Ongevallenregistratieformulier Hellas-Glana
- Bijlage 4. Plattegrond De Nieuwe Hateboer (begane grond)
- Bijlage 5. Plattegrond Silverstaete (begane grond)
- Bijlage 6. Plattegrond Glanerbrook (niveau zwembad)
- Bijlage 7. Plattegrond Het Anker en omgeving
- Bijlage 8. Plattegrond D'r Pool (niveau zwembad)

Bijlage 1. Aanvullende algemene ontruimingsinfo

Er zijn twee niveaus van ontruiming: acuut en niet acuut.

Bij een acute ontruiming (bv. brand en incidenten met giftige stoffen / gassen of explosie) worden alle in het gebouw aanwezige personen onmiddellijk verzocht de accommodatie te verlaten zonder het meenemen van de persoonlijke bezittingen en kleding.

Bij een niet acute ontruiming (bv. Bommelding, stroomstoring en een overval) worden de activiteiten stilgelegd en wordt het publiek verzocht zich aan te kleden en de accommodatie te verlaten. In overleg met de hulpdiensten wordt bepaald of de bezoekers worden begeleid naar de verzamel/opvangplaats of op eigen gelegenheid huiswaarts gaan.

Om de gevolgen van brand al dan niet als gevolg van een explosie te beperken en de ontruiming zo snel mogelijk te laten verlopen, is het van belang de ramen en deuren zoveel mogelijk worden gesloten, en de aanwezige personen hun persoonlijke bezittingen achterlaten.

Niet alleen brand, maar ook een bommelding kan een reden zijn om een gebouw te ontruimen. Omdat vaak niet bekend is waar een eventuele bom is geplaatst, verloopt een ontruiming in geval van een bommelding anders dan een ontruiming bij brand.

Bij een bommelding dienen deuren en ramen zoveel mogelijk te worden geopend, dit om de drukgolf van een eventuele explosie te kunnen afvoeren en onnodige schade (voor gebouw en omgeving) te voorkomen. Ook dienen persoonlijke bezittingen zoveel mogelijk te worden meegenomen om zoekacties te vereenvoudigen.

In geval van een gaslekkage of gevaarlijke stoffen / gassen bestaat ook de mogelijkheid dat (een deel van) het gebouw moet worden ontruimd. Bij ontruiming in geval van een gaslekkage dient apparatuur niet in- of uitgeschakeld te worden, en dienen ten behoeve van ventilatie en afvoer van een eventuele drukgolf bij een explosie de deuren en ramen te worden geopend. Dit om onnodige schade voor gebouw en omgeving te voorkomen.

Bijlage 2. Verklaringen van symbolen



EHBO



Nooduitgang



Verzamelplaats



Brandblusapparaat



Slanghaspel



Handbrandmelder



Brandmeldcentrale



Hoofdschakelaar elektra



Afsluiter

G = Gas

W = Water

Bijlage 3: Ongevallenregistratieformulier Hellas-Glana

Ongevallenregistratieformulier Hellas-Glana		Datum:	
Ingevuld door:			
Naam van het slachtoffer			
Adres			
Woonplaats			
EHBO verleend door (persoon)			
Verder behandeld door			
Noodzakelijke hulp		<input type="checkbox"/> EHBO in zwembad <input type="checkbox"/> Ziekenhuis <input type="checkbox"/> (Huis)arts <input type="checkbox"/>	
Geboortedatum of leeftijd		M/V	
Zwerniveau/ervaring		Datum ongeval:	
Persoonsgeboden omstandigheden		Tijdstip ongeval:	
Activiteit tijdens ongeval			
Plaats van het ongeval			
Oorzaak van het ongeval		<input type="checkbox"/> Verstappen/verzwikken <input type="checkbox"/> Val van gelijk niveau (bv. uitglijden), nl: <input type="checkbox"/> Val van hoogte (bv. trap), nl: <input type="checkbox"/> Botsing met ander persoon <input type="checkbox"/> Botsing tegen object/voorwerp (bv bal, pilaar, bassinbodem): <input type="checkbox"/> Overbelasting <input type="checkbox"/> Verdrinking <input type="checkbox"/> Vastgezogen of beklemming	
Betrokken producten		<input type="checkbox"/> Waterglijbaan <input type="checkbox"/> Duikplank <input type="checkbox"/>	
Type letsel		<input type="checkbox"/> Kneuzing <input type="checkbox"/> Breuk <input type="checkbox"/> Schaafwond <input type="checkbox"/> Wond of snee <input type="checkbox"/>	
Locatie letsel		<input type="checkbox"/> Oog <input type="checkbox"/> Neus <input type="checkbox"/> Mond <input type="checkbox"/> Schedel <input type="checkbox"/> Oor	
		<input type="checkbox"/> Rug <input type="checkbox"/> Borst <input type="checkbox"/> Sleutelbeen <input type="checkbox"/> Maag/buik	
		<input type="checkbox"/> Schouder <input type="checkbox"/> Bovenarm <input type="checkbox"/> Elleboog <input type="checkbox"/> Hand	
		<input type="checkbox"/> Bovenbeen <input type="checkbox"/> Knie <input type="checkbox"/> Onderbeen <input type="checkbox"/> Voet	
		<input type="checkbox"/> Overig/onbekend	
Aard letsel		<input type="checkbox"/> Gering (Pleisterlijst) <input type="checkbox"/> Ernstig (Ongevallenadministratie)	
Ondernomen acties m.b.t. oorzaak			
<p style="text-align: center;">GEEF OP PLATTEGROND OF SCHETS AAN DE ACHTERZIJDE VAN DIT FORMULIER ZO EXACT MOGELIJK DE LOCATIE VAN HET ONGEVAL AAN</p>			

Geef plaats letsel aan:

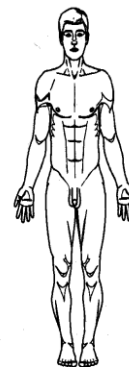

Het ingevulde formulier dient worden ingeleverd bij het secretariaat van de vereniging. Zie voor het actuele adres van het secretariaat www.hellas-glana.nl . Vanaf deze site is het registratieformulier eveneens te downloaden.

Bijlage 4. Plattegrond De Nieuwe Hateboer (begane grond)

1	Ruimte	Renvooi
---	--------	---------

Zwenbad 'De Nieuwe Hateboer
Sportcentrumlaan 9
6136 KX Sittard

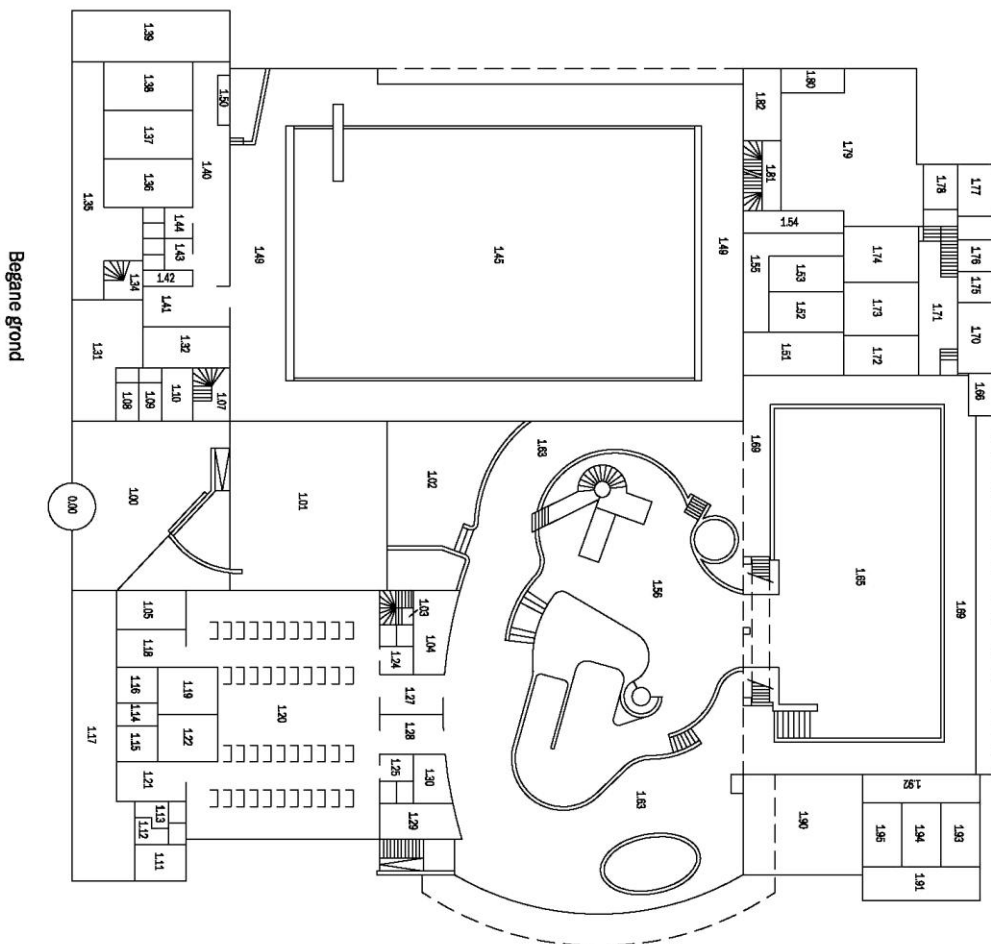

Asset Facility Management B.V.
Margrietstraat 1
Postbus 4
5400 AA Uden
Telefoon 0413 260455
Telefax 0413 252040

Bijlage 5. Plattegrond Silverstaete (begane grond)

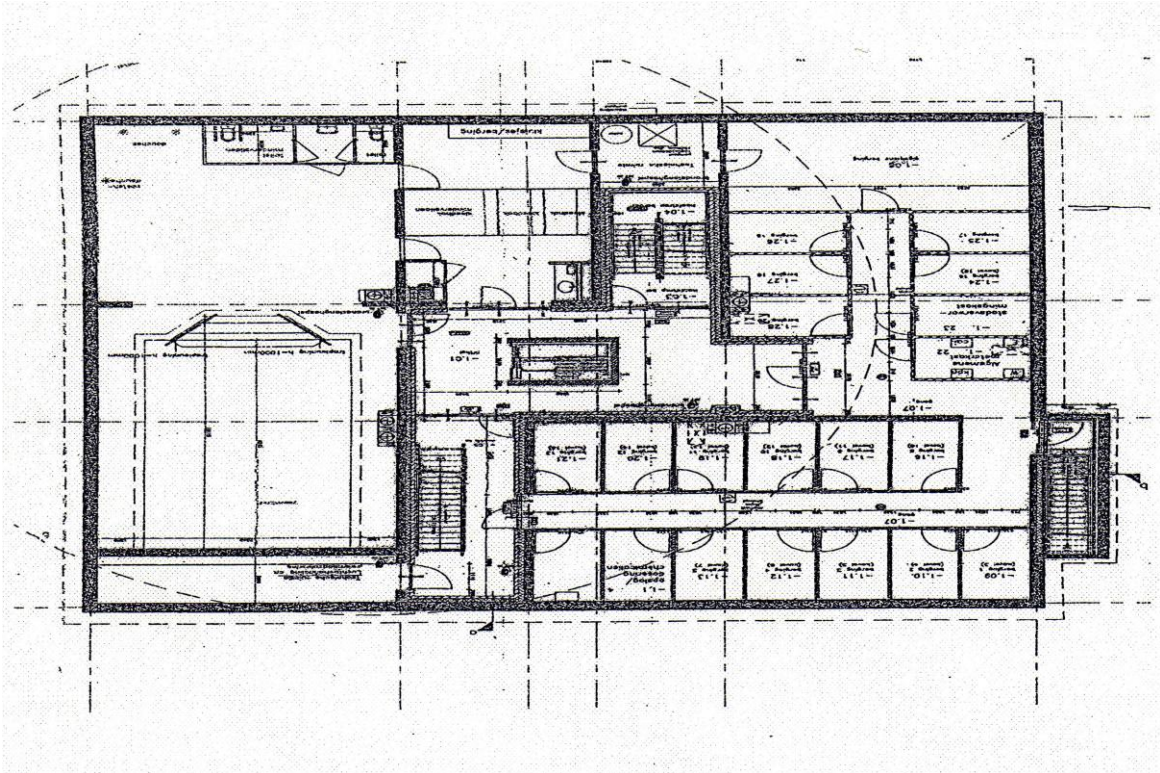

Bijlage 6. Plattegrond Het Anker en omgeving

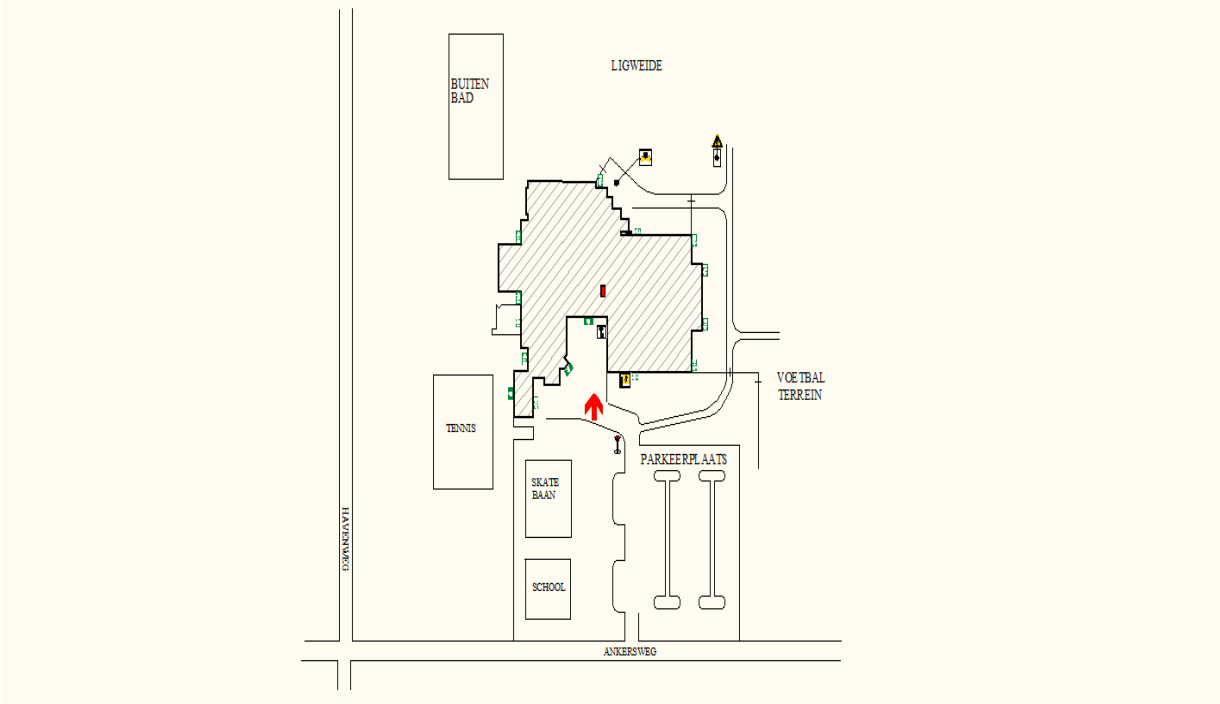

Bijlage 7. Plattegrond Glanerbrook (niveau zwembad)

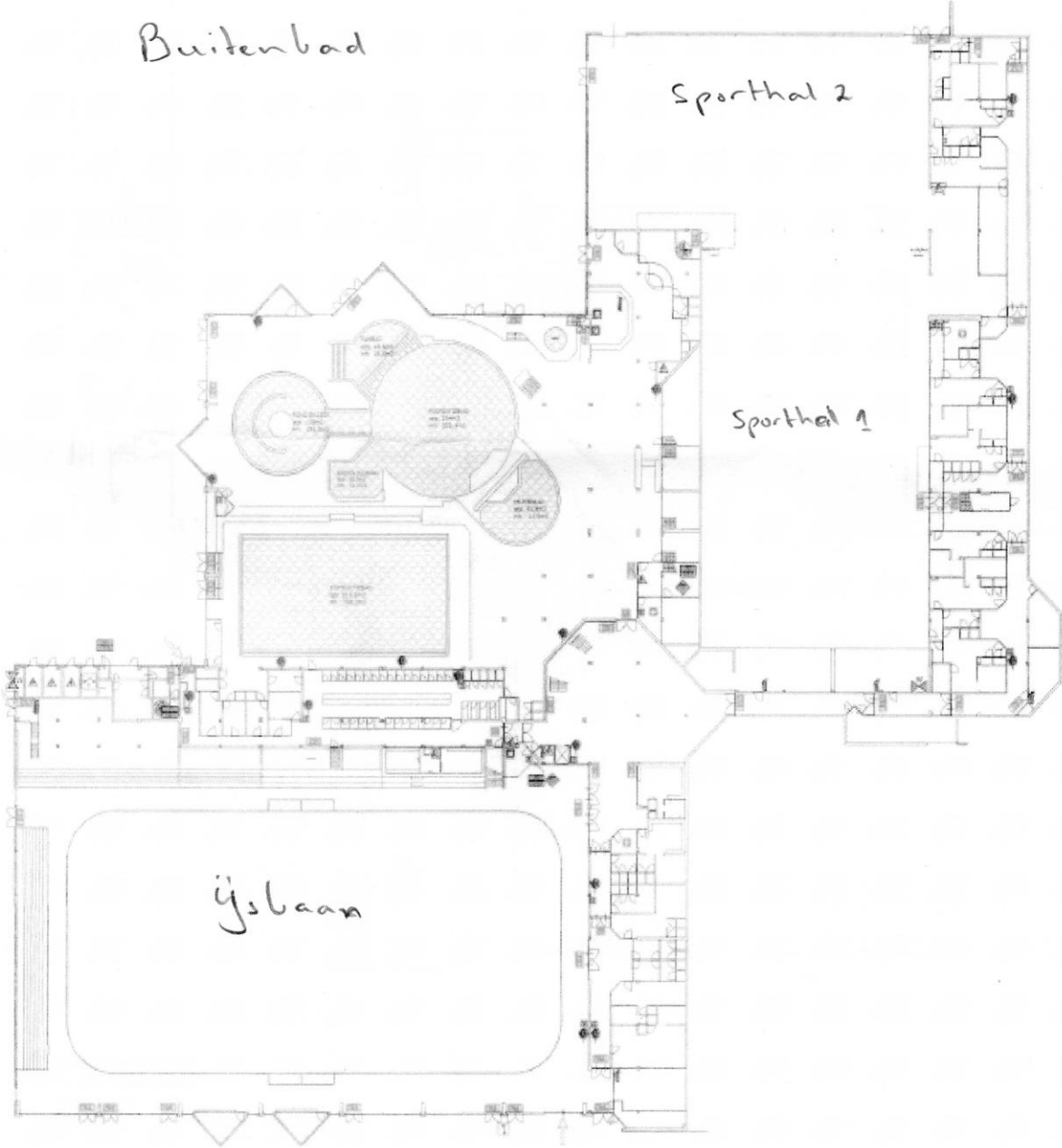

Bijlage 8. Plattegrond d'r Pool (niveau zwembad)

